Quartiers de vie • Novembre 2026 N°259

SAINT-MAX

L'actualité de la ville de Saint-Max



Saint-Max s'illumine et célèbre la magie des festivités !

4 | ST-NICOLAS
Défilé festif !

9 | VIE ÉCONOMIQUE
Votre publicité, bientôt dans le bulletin !

18 | CMEJ
Place aux élections !

EDITO

Chères Maxoises, chers Maxois,

À l'approche de l'hiver et des fêtes de fin d'année, je souhaite tout d'abord adresser mes remerciements les plus chaleureux à toutes celles et ceux qui, par leur engagement bénévole, font vivre notre commune et contribuent à renforcer les liens qui nous unissent.
Nos associations, leurs dirigeants et leurs bénévoles sont indispensables à la vitalité de Saint-Max. Leur disponibilité et leur générosité méritent notre reconnaissance. Le succès des actions menées dans le cadre d'Octobre Rose, en faveur de la sensibilisation et de la lutte contre le cancer, en est une belle illustration. Derrière ces mobilisations, avec nos élus, il y a du temps donné, de l'énergie partagée et surtout une formidable solidarité humaine. Qu'ils en soient ici sincèrement remerciés.



Cette solidarité, nous la retrouverons dans les prochaines semaines à l'occasion des festivités de la Saint-Nicolas (défilé le 6 décembre), tradition lorraine à laquelle nous sommes profondément attachés. Petits et grands pourront se retrouver autour de ces rendez-vous qui font la magie de cette période. Dès le 4 décembre, l'illumination de notre ville donnera le coup d'envoi des festivités. Les 4 et 12 décembre de 18h30 à 22h30, les Guinguettes de Noël, dans la cour de l'école Lévy, nous offriront un nouveau moment de convivialité et de partage. Je vous invite nombreux à participer à ces rendez-vous qui font vivre notre identité et notre esprit.

L'actualité nous rappelle cependant que la solidarité et le vivre-ensemble supposent aussi de la responsabilité. Les manifestations lycéennes expriment des inquiétudes et des attentes que nous devons savoir entendre. Les jeunes ont raison de vouloir être écoutés et de demander que les moyens nécessaires à leur éducation, à leur formation et à leur avenir soient au rendez-vous. C'est une exigence légitime. Mais comprendre les revendications ne signifie pas accepter la violence. Les pillages de commerces, les dégradations et les destructions commises dans certains établissements scolaires sont inacceptables, quels qu'en soient les auteurs.

Dès le 4 décembre, l'illumination de notre ville donnera le coup d'envoi des festivités. Les 4 et 12 décembre de 18h30 à 22h30, les Guinguettes de Noël, dans la cour de l'école Lévy, nous offriront un nouveau moment de convivialité et de partage.

Cette question des moyens nous concerne également au niveau communal. Les collectivités territoriales doivent aujourd'hui composer avec des finances publiques contraintes et des efforts budgétaires toujours plus importants d'ores et déjà demandés par l'Etat. Pourtant, nos besoins restent considérables : entretenir notre patrimoine, moderniser nos équipements, rénover, voire reconstruire certains bâtiments devenus inadaptés, tout en maintenant des services publics de qualité. C'est un exercice d'équilibre difficile, qui exige des choix, de la rigueur et une vision à long terme. Car investir dans nos écoles, nos équipements et notre cadre de vie, c'est investir dans l'avenir de Saint-Max et de ses habitants.

Par ailleurs, pour répondre efficacement à vos besoins, le centre communal d'action sociale lance l'analyse des besoins sociaux à Saint-Max. Avant de créer ou modifier des services, il faut d'abord bien cibler vos besoins. En effet, un questionnaire va vous être diffusé début 2027 afin de les recueillir dans chaque secteur essentiel de votre vie. Cette étape est indispensable afin de savoir comment orienter notre politique sociale et nos services publics.

En cette fin d'année, gardons à l'esprit ce qui nous rassemble : la solidarité, le respect, la responsabilité et la confiance en l'avenir. Ce sont ces valeurs que nous devons continuer à faire vivre ensemble.
Je vous souhaite à toutes et à tous de très belles fêtes de Saint-Nicolas et de Noël et une excellente fin d'année, entourés de celles et ceux qui vous sont chers.

Éric Pensalfini
Maire de Saint-Max



PERMANENCES DE M. LE MAIRE

Les 1er et 3ème samedis de chaque mois de 9h00 à 11h00 et sur rendez-vous au 03 83 18 32 36 les autres jours.
En cas d'absence, téléphonez au 03 83 18 32 32.
Hôtel de Ville : 37 Avenue Carnot 54130 Saint-Max

SOMMAIRE

p.2 ..... Éditorial
p.3 ..... Focus
p.4 ..... Fêtes et cérémonies
p.6 ..... Culture
p.8 ..... Associations
p.11 ..... Vie Économique
p.10 ..... Seniors et handicap
p.12 ..... Social
p.13 ..... SIVU
p.14 ..... Sécurité
p.15 ..... Santé
p.16 ..... Urbanisme & Cadre de Vie
p.18 ..... CMEJ
p.20 ..... Éducation et Petite Enfance
p.21 ..... Jeunesse & Sports
p.22 ..... Tribune Libre
p.23 ..... État Civil
p.24 ..... Agenda



Votre publicité dans le bulletin !

Le magazine municipal va ouvrir ses pages à la publicité !

Entrepreneurs, commerçants, artisans : bientôt une nouvelle vitrine pour votre activité ! Dès 2027, le magazine municipal ouvrira ses pages à la publicité pour offrir une visibilité supplémentaire aux acteurs économiques.

+ d'infos p.9.

Horaires des parcs

Hiver et d'été



La ville dispose de 5 parcs : Parc de l'Hôtel de Ville, Parc Jean XXIII, Parc Joseph Huet, Parc Mainvaux, Aire ludique Général Leclerc. En hiver, les parcs sont ouverts de 7h30 à 18h30 et en été de 7h30 à 21h30.

Il est interdit de pénétrer dans ces parcs lorsqu'ils sont fermés. Les contrevenants pourront faire l'objet d'une verbalisation.

Budget participatif

Votez pour vos projets en décembre !



7 projets sont en lice :

1 - Aire de Jeux pour enfants (secteur Docteur Roux / Maquis de Ranzey) ;
2 - Rafraichir Saint-Max face aux canicules ;
3 - Des fleurs plutôt que des herbes folles ;
4 - YOGA pour les maîtres (déjections canines) ;
5 - Handicap et Vivre Ensemble ;
6 - Création d'un demi-terrain de basket en accès libre ;
7 - Place publique sécurisée.

+ d'infos et vote sur www.saint-max.fr ou QR code (du 30.11 au 31.12)

Collecte de sapins

Du lundi 4 au lundi 11 janvier



Du 4 au 11 janvier 2027, déposez votre sapin dans l'un des 4 points de collecte de la Ville : Derrière le supermarché Match, Parking du Centre Sportif Henri Cochet, Parking Saint-Michel, Rue Jean XXIII (devant l'entrée du parc). *Dépôt uniquement des sapins naturels, sans décoration, sans sac, sans neige artificielle et sans pieds cloutés.*

La Mairie vous accueille du lundi au jeudi de 8h00 à 12h00 et de 13h00 à 17h00, et le vendredi de 8h00 à 12h00 et de 13h00 à 16h00 au 37 Avenue Carnot.

Saint-Max • Quartiers de vie

Directeur de la publication : Eric Pensalfini
Rédaction / Mise en page : Service communication - Mathilde Crivelli
CSD Corrections
Photos / images : Service communication - Associations - Flaticon
Espace Photo 54 - Freepik
Impression : Lorraine Graphic

Dépot légal n°648 : Tous droits réservés

Contact : Hôtel de ville - 37 avenue Carnot
BP 80 109 - 54 133 Saint-Max
Tèl : 03 83 18 32 32
Courriel : contact@mairie-saint-max.fr
Site internet : www.saint-max.fr

Ce document est issu de forêts gérées durablement et de sources contrôlées. / www.pefc-france.org

DES RENDEZ-VOUS FESTIFS

Mise en lumière de la ville

VENDREDI 4 DÉCEMBRE



Moment convivial en compagnie des élus et des associations locales avec des spectacles de musiques et de danses.
Petits et grands pourront se réchauffer autour d'un chocolat chaud et d'une brioche.
18h30 • Place De Gaulle

Défilé de Saint-Nicolas

DIMANCHE 6 DÉCEMBRE

Ne manquez pas le traditionnel défilé de Saint-Nicolas, un rendez-vous festif incontournable pour petits et grands, le dimanche 6 décembre 2026.
À l'issue du cortège, remise des clés de la Ville à Saint-Nicolas, suivie d'un spectacle pyrotechnique qui illuminera le ciel de Saint-Max. Sur le trajet, les bonbons seront distribués par l'Association des Commerçants de Saint-Max.
Défilé à 15h30 depuis l'école Curie (44 av. Général Leclerc) suivi du spectacle au Château à 17h30.





École Curie > Rue Général Leclerc > Rue Masson > Rue de la Poudrière > Rue Alexandre Ier > Avenue Carnot > Rue du Pont de Pierre > Rue Jean XXIII > Rue Louis Barthou > Arrivée Esplanade du Château.



Concours maisons et balcons décorés

JUSQU'AU 15 DÉCEMBRE

Pour les fêtes de fin d'année, le concours des maisons et balcons décorés revient pour illuminer notre belle Ville de Saint-Max avec des créations uniques !
Ce concours est l'occasion de partager vos créativités tout en respectant l'environnement et en apportant de la magie à vos rues.

Inscriptions en ligne sur www.saint-max.fr jusqu'au 15 décembre (coupons disponibles à l'accueil de la Mairie au 37 avenue Carnot).



Guinguettes de l'Avent

VENDREDI 4 ET SAMEDI 12 DÉCEMBRE

Rendez-vous le vendredi 4 et le samedi 12 décembre, pour deux soirées festives et conviviales !
Au programme : apéritif, food trucks et animations pour petits et grands à venir découvrir sur place !
De 18h30 à 22h30 dans la cour de l'école Paul Lévy

La Marche de Noël

JEUDI 17 DÉCEMBRE

En marche avec votre bonnet rouge !



Rendez-vous le jeudi 17 décembre pour partager un moment convivial et chaleureux à l'occasion de notre traditionnelle marche de Noël !
Enfilez votre bonnet rouge et rejoignez-nous pour une balade le long des bords de Meurthe, à la découverte des illuminations de Noël.
Pour prolonger ce moment de convivialité, des boissons chaudes vous seront offertes au retour !
18h00 Esplanade du Château



Livre au Château : Voyage au cœur des langues et des cultures

SAMEDI 21 NOVEMBRE

Cette année, le Livre au Château revient avec une édition spéciale jeunesse intitulée "Tire ta langue !".
Petits et grands pourront profiter de nombreuses animations : heures du conte bilingues en anglais, espagnol et allemand, jeux autour des mots et de la langue française, initiation à la calligraphie chinoise, création de livres accordéons et découverte des créatures fantastiques japonaises avec un atelier Yokai.
Des auteurs, autrices et éditeurs seront également présents pour échanger avec le public et dédicacer leurs ouvrages. Une pause gourmande aux saveurs du monde sera proposée de 15h à 17h. À 17h30, place au spectacle de clôture « Circulomania », une aventure autour du voyage, des souvenirs et des objets à travers le monde.
Ce rendez-vous s'inscrit dans un travail mené tout au long de l'année avec les écoles et les animatrices du service Éducation.

Samedi 21 novembre, de 14h à 18h, au Château, Centre Culturel. Entrée libre. Certains ateliers sur réservation (voir programme via le QR code).

**La médiathèque sera exceptionnellement fermée au public le 21 novembre.
Aucun emprunt ni retour de documents ne sera possible.**

Mois du film documentaire

"Dans la peau d'un vegan" Le cinéma documentaire ouvre le débat

VENDREDI 27 NOVEMBRE

Dans le cadre du Mois du film documentaire, organisé en partenariat avec la Médiathèque de Meurthe-et-Moselle, celle de Saint-Max propose le film "Dans la peau d'un végan" (1 h), de Mathurin Peschet. Pendant plusieurs mois, le réalisateur expérimente une alimentation végane et observe les effets sur son corps. Projection suivie d'une rencontre avec ce dernier, pour un échange autour de notre rapport à l'alimentation.
20h au Château Centre Culturel (salon Garnier 1). Inscription au 03 83 33 28 42.



Exposition et ateliers

Peindre pour se souvenir d'un instant, pour apaiser et pour retenir la beauté

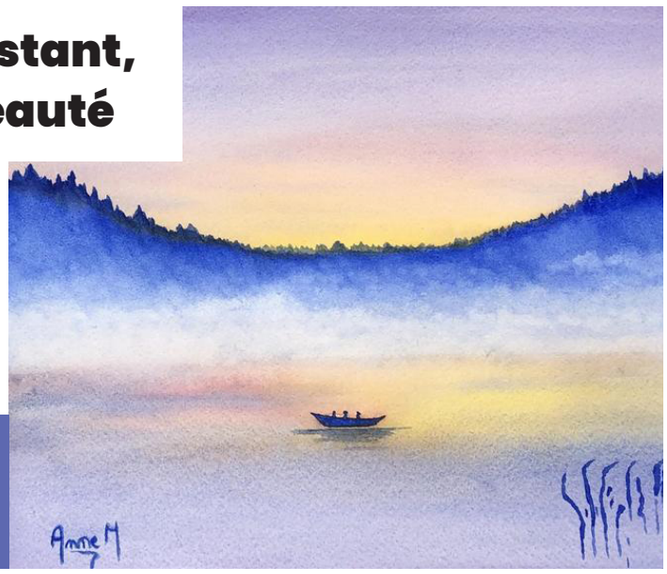

À travers l'aquarelle et la musique, Anne Mura nous invite à regarder autrement les instants qui nous entourent.
Du 27 novembre au 6 décembre, exposition d'aquarelles d'Anne Mura au Château Centre Culturel.
Vernissage en musique ouvert à tous le jeudi 3 décembre à 18h, au salon Garnier.

Ateliers aquarelle
SAMEDIS 28 NOVEMBRE ET 5 DÉCEMBRE
Initiation et création avec Anne Mura.
De 16h à 17h. Inscription au 03 83 33 28 42.

Les heures du conte

Pour les petits à partir de 18 mois : Les samedis 28 novembre, 19 décembre, 23 janvier à 10h30.
Pour les + 5 ans : Des histoires suivies d'une activité manuelle les samedis 5 décembre et 16 janvier à 10h30.
Sur inscription au 03 83 33 28 42.

Nuits de la lecture 2027

Souvenirs d'enfance

DU 20 AU 23 JANVIER : Les bonbons aux souvenirs d'enfance à la bibliothèque.
MERCREDI 20 JANVIER : Lectures d'histoires à la crèche Ribambelle à 10h30.
MERCREDI 20 JANVIER : "Qui a mangé le chocolat ?"à 17h au Centre social.
JEUDI 21 JANVIER : Lectures musicales : souvenirs d'enfance au Clos Pré.
VENDREDI 22 JANVIER : Rencontre avec Émile Jadoul à la bibliothèque.
SAMEDI 23 JANVIER : Heure du conte spéciale Émile Jadoul à la bibliothèque à 10h30.

En partenariat avec les acteurs culturels et éducatifs du territoire et dans le prolongement de la tournée de l'auteur-illustrateur Émile Jadoul au sein du réseau Colibris.
Programme complet en janvier sur www.saint-max.fr

Fermeture de la bibliothèque

DU 24 DÉCEMBRE AU 2 JANVIER.
De retour le mardi 3 janvier.

Recherche de bénévoles

L'association "Lire et faire lire" recherche des bénévoles pour partager le plaisir des histoires avec les enfants. Des formations sont proposées à la bibliothèque.
lireetfairelire.scv@ligue54.org.

La bibliothèque recherche également des bénévoles dans le cadre du portage de livres à domicile pour que les personnes qui ne peuvent pas se déplacer puissent continuer à lire et emprunter des documents.

VIE ASSOCIATIVE



Refuge du Mordant

Collecte pour les animaux

SAMEDI 12 DÉCEMBRE

Soutenez les animaux du refuge du Mordant ! Vous pouvez contribuer par des dons de nourriture, de produits d'entretien, de matériel (couvertures, draps, paniers, laisses, jouets...) ou par un don financier. Merci pour votre générosité !

10h-17h au Supermarché Match



Signature Fait-Main

Salon des métiers d'art

DU 11 AU 13 DÉCEMBRE

5ème édition du salon des métiers d'art. À l'approche des fêtes, venez découvrir le savoir-faire d'artisans locaux passionnés (bijoux, céramique, bois, textile) et dénicher des créations uniques.

Du 11 au 13 décembre au Château, Centre Culturel



Ô comme 3 pommes

Bourse aux jouets

SAMEDI 21 NOVEMBRE

L'association d'assistantes maternelles "Ô comme 3 pommes" organise une bourse aux jouets le samedi 21 novembre, à l'occasion du Téléthon.
Venez faire le bonheur de vos enfants et soutenir une bonne cause !

8h30 - 18h au Foyer Culturel Gérard Léonard (salle 3)

Déposez vos dons les mardis et les jeudis de 9h à 11h à l'Espace Victor Hugo.



Quartier Vieux-Village

Marché de Noël

WEEK-END DES
12 ET 13 DÉCEMBRE

Foyer Culturel Gérard Léonard

Amis de l'Orgue Saint-Livier

Concerts

DIMANCHE 13 DÉCEMBRE

"Les plus beaux Noëls du monde" par le Chœur des Cordeliers

16h - Église Saint-Livier

DIMANCHE 17 JANVIER 2027

16h - Église Saint-Martin à Dommartemont



Entrepreneurs, commerçants, artisans... faites-vous connaître !

Le magazine municipal de Saint-Max ouvrira prochainement ses pages à la publicité !

Prévu pour une mise en place au cours de l'année 2027, ce nouveau dispositif permettra aux acteurs économiques de Saint-Max et d'ailleurs de bénéficier d'une belle visibilité auprès des habitants.
Tiré à 5 800 exemplaires et distribué gratuitement dans les boîtes aux lettres de Saint-Max, le bulletin municipal informe les habitants de l'actualité de la commune, des projets menés par la municipalité et de la vie locale.
Plusieurs formats d'encarts publicitaires seront proposés, avec des tarifs adaptés à tous les budgets.

VOTRE PUBLICITÉ
ICI **!**

Vous souhaitez faire connaître votre activité ?

N'attendez pas ! Les professionnels intéressés peuvent dès à présent se faire connaître auprès du service Communication de la Ville :
03 83 18 32 31 - contact@mairie-saint-max.fr
Le règlement de publication et la grille tarifaire seront prochainement disponibles.



Chloé ROCHE : 06 03 11 01 39
Portfolio de présentation disponible sur simple demande aux coordonnées indiquées.

Santé, prévention et optimisation de la performance

Chloé Roche, consultante en optimisation santé et performance

Maxoise, elle accompagne les dirigeants et les professionnels soumis à de fortes exigences, avec une approche préventive et entièrement individualisée visant à préserver leur santé, leur énergie et leurs capacités.

Son accompagnement concerne plusieurs axes : nutrition, gestion du stress, équilibre physiologique et récupération. Son objectif est d'anticiper les risques de fatigue et d'épuisement, tout en accompagnant les premiers signes de déséquilibre pour favoriser une performance durable.
Son expérience auprès de champions internationaux et de professionnels évoluant dans des environnements institutionnels exigeants nourrit une approche globale, discrète et confidentielle, inscrite dans la durée et adaptée aux contraintes de chaque professionnel.

Sa philosophie : agir en amont, accompagner dès les premières difficultés et préserver durablement le capital santé et le potentiel de chacun.



Séjour à Balaruc
Du 4 au 11 octobre







Geneviève Barroy a fêté ses 100 ans
23 octobre





Sortie à la jardinerie de Champenoux
Les 26 et 27 octobre



SENIORS

La magie de Noël se prépare à Saint-Max : rejoignez nos bénévoles !



Tous les mercredis, de 14h à 17h, nos bénévoles préparent les festivités de Noël : Repas de l'Avent (8 et 9 décembre) et Marché de Noël (12 et 13 décembre), au profit de futurs projets en faveur du grand âge.

Vous êtes Maxois et motivé ?
Rejoignez notre équipe !
Toutes les bonnes volontés sont les bienvenues.

Maxois pour tous
Permanence Seniors
3ème mardi de chaque mois (13h30-16h30) en mairie, salle des élus.

Novembre – Décembre 2026

Agenda seniors

- **Max de saveurs**
  Mardi 24 et jeudi 26 novembre.
- **Atelier cognitif "Chauffe-citron"**
  Dernières séances de l'année : 30 novembre et 7 décembre, de 14 h 30 à 15 h 30.
- **Repas de l'avent (+ 66 ans)**
  Mardi 8 décembre : repas calme.
  Mercredi 9 décembre : repas dansant.
- **Distribution des boîtes douceurs (+ 75 ans)**
  Du 14 au 18 décembre, de 14 h à 17 h 30, salle 1 du Foyer Culturel Gérard Léonard.
  Réservé aux Maxois de 75 ans et plus ne participant pas au repas de l'Avent.

RENSEIGNEMENTS ET INSCRIPTIONS
Uniquement les matins de 8h à 12h auprès du Pôle Seniors, en mairie.

HANDICAP

Téléthon

Rallye en famille, animations festives, soirée musicale et défi vélo au profit du Téléthon !

Programme complet et tarifs sur www.saint-max.fr

Samedi 28 novembre au Foyer Culturel

Au programme : une matinée en famille avec le **Rallye des Explorateurs** de Saint-Max (9h30-11h30), un après-midi festif avec "**Just Dance", un karaoké et un quizz** ouverts à tous (13h30-17h), puis une **soirée dansante** " des années 80 à nos jours" (20h).

Tout au long de la journée, participez également au défi solidaire "**Pédal' un Max**" : 2 € par kilomètre parcouru, grâce au soutien des entreprises partenaires. Venez nombreux participer à cette belle journée et contribuer à faire grimper le compteur des dons !

Journée solidaire organisée par Floriane Gavoille , conseillère municipale à la Jeunesse, et Céline Schauinger , conseillère déléguée aux animations et en charge du Téléthon.

Samedi 28 novembre au Foyer Culturel Gérard Léonard.

CCAS
Centre Communal d'Action Sociale de Saint-Max

Le CCAS fait peau neuve avec une nouvelle identité visuelle !

Le Centre communal d'action sociale (CCAS) de Saint-Max se dote d'un nouveau logo, plus moderne, lumineux et dynamique. Une nouvelle identité visuelle pour renforcer sa visibilité et faciliter son identification.



Vétimax

Le mardi, c'est friperie !

La traditionnelle braderie Vétimax, qui s'est tenue en septembre, a connu un vif succès avec des prix tout petits !
Pour rappel, la **friperie solidaire est ouverte tous les mardis après-midi**, dans le quartier de la Noue (14h-17h bâtiment les Oliviers Rue de la Noue).

Vous pouvez déposez vos vêtements d'hiver en bon état sur place jusqu'au 12 janvier 2027.

Conseil d'Administration du CCAS

Épicerie solidaire : nouveau règlement intérieur

Le 30 septembre 2026, le conseil d'administration du CCAS a adopté un nouveau règlement intérieur pour le local de l'épicerie solidaire "Trait d'Union Maxois".
Son objectif : rappeler quelques règles essentielles de bon sens, de respect et de savoir-vivre pour garantir un accueil agréable à tous.
Présenté aux bénévoles le 2 octobre dernier, ce nouveau règlement a été l'occasion d'un temps d'échange, suivi d'un moment convivial.
Règlement consultable au CCAS ainsi qu'à l'accueil de l'épicerie solidaire.



Conseil d'Administration du CCAS

Analyse des Besoins Sociaux : le projet avance !

La démarche d'Analyse des Besoins Sociaux se poursuit à Saint-Max. Le questionnaire destiné aux foyers maxois a été finalisé, puis présenté et validé par les membres du conseil d'administration du CCAS lors de la séance du 30 septembre. Une nouvelle étape franchie pour mieux identifier les besoins des habitants et adapter les actions et les services proposés par la commune.



Réunion du conseil d'administration du CCAS : définir les actions et les orientations en faveur de la solidarité et de l'accompagnement des habitants.
+ d'info dans le prochain bulletin municipal (janvier).

Le Centre Social accueille une nouvelle direction et renforce son équipe !

Le Centre Social Saint-Michel/Jéricho/Grands Moulins accueille Estelle Kreischer, sa nouvelle directrice, nommée par l'OHS dans le cadre de la gestion de la structure en partenariat avec le SIVU. Forte d'une expérience dans le secteur social et éducatif, elle souhaite faire du Centre Social un lieu d'accueil, d'écoute et d'entraide au service de tous les habitants.

L'équipe est également renforcée par l'arrivée de Christophe Ribeiro, éducateur spécialisé chargé du dispositif jeunes et ados. Il proposera des projets et des activités autour de la culture, du sport, de la musique et des loisirs. Elle pourra compter sur des professionnels aux compétences complémentaires.

Sandrine Blanchot à l'accueil, Alexandra Liéger conseillère en économie sociale et familiale, Nicolas Lapied responsable des accueils de loisirs et des petits, Nelly Al Rubiee pour les cours de Français Langue Étrangère (FLE) et Ievgen Babych, médiateur adulte-relais spécialisé notamment dans le numérique.



Christophe Ribeiro et Estelle Kreischer, fraîchement arrivés au Centre Social. Accueil aux horaires de bureau et sur rendez-vous.
75 rue Alexandre 1er - 03 54 40 67 87

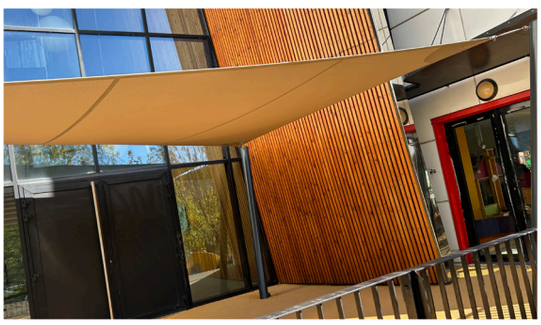





De nouveaux équipements pour le quartier

À la demande des habitants et à l'initiative des élus du SIVU, de nouveaux équipements sportifs et de loisirs ont été installés sur les aires de jeux du quartier Saint-Michel/Jéricho/Grands Moulins, à Saint-Max et Malzéville : marelles, balançoires, jeux d'équilibre, bancs et agrès sportifs.
La crèche La Ribambelle bénéficie également d'un sol souple et d'une toile de protection solaire pour améliorer le confort et la sécurité des enfants.
Ces aménagements ont été inaugurés le 10 novembre en présence des habitants, des élus et des partenaires financiers, remerciés par le Président du SIVU, Eric Pensalfini.

Des espaces de jeux et de détente toujours plus agréables pour tous !

SÉCURITÉ

Fêtes de fin d'année : ne baissons pas la garde !

Les fêtes de fin d'année sont propices aux démarchages abusifs, cambriolages et vols en tout genre. Pour éviter les mauvaises surprises, adoptons des réflexes simples.

Démarchage : soyez attentifs !

Tout démarcheur commercial doit présenter le formulaire municipal signé par le Maire. Sans ce document, ne le laissez pas entrer et prévenez la Police Municipale. Rappel : la Mairie ne mandate personne pour vendre à votre domicile.

Cambriolages : protégez votre maison !

Même pour une courte absence, fermez portes, fenêtres, volets et portail. Ne laissez aucun objet de valeur visible. Pour les absences prolongées, pensez à l'Opération Tranquillité Vacances. En appartement, vérifiez toujours l'identité de vos visiteurs avant d'ouvrir.

Vols de colis et retraits d'argent : restez prudents !

Privilégiez les livraisons en points relais. Pour vos retraits d'argent, préférez le guichet aux distributeurs extérieurs. En cas de comportement suspect, interrompez votre opération et mettez-vous en sécurité.



Chats errants : agissons pour leur bien-être !

La Ville de Saint-Max met en place une gestion encadrée des chats errants, conciliant bien-être animal et propreté publique.

Fondé sur le volontariat, le dispositif prévoit un nourrissage réglementé, la capture et la stérilisation des chats, avant leur remise en liberté sur leur lieu de vie. Devenus "chats libres", ils seront suivis et protégés afin de stopper leur prolifération.

Ensemble, agissons pour le bien-être animal et une ville plus propre !

Un doute ?
Un comportement suspect ?
Donnez l'alerte
sans attendre !

Un signalement rapide peut permettre une intervention efficace.

Police Municipale : 03 83 18 28 89

Patrouille Police Municipale : 06 09 27 50 81

Police Secours : 17



Marche rose organisée par le SIVU



Marche rose organisée par la Ville

Vaccination grippe et Covid-19

Pensez à vous protéger !

Avec l'arrivée de l'hiver, la vaccination permet de limiter les risques de formes graves, notamment chez les personnes fragiles. Elle est particulièrement recommandée aux femmes enceintes pour protéger la future maman et son bébé.

VACCINATION GRATUITE
SAMEDI 21 NOVEMBRE
Pour les personnes éligibles (+ 65 ans, aidants et personnes accompagnant des personnes fragiles)
Apportez votre bon de vaccination si vous en disposez.
14h00 - 17h00 au Château Centre Culturel (Salle Choltus)

Des difficultés à vous déplacer ?
Le DAC 54 peut vous accompagner au 03 83 45 84 90.

Santé mentale de l'ado

Les numéro d'urgence

La soirée-débat "Votre ado change, et si on en parlait ?" a permis d'aborder, avec des professionnels de la jeunesse et de la santé, les bouleversements liés à cette période, les signes qui doivent alerter et les bonnes attitudes à adopter pour maintenir le dialogue et accompagner son enfant sans jugement.

Parce qu'il n'est pas toujours facile de savoir vers qui se tourner en cas de difficulté, retrouvez ci-dessous les numéros d'urgence et d'écoute à connaître.

NUMÉROS D'URGENCE	
Prévention suicide	3114
Enfance en danger	119
Harcèlement & Cyberharcèlement	3018
Urgences Hôpital d'Enfants	03 83 85 85 85

ÉCOUTE & SANTÉ LOCALES	
Maison des Ados	03 83 26 08 90 SMS : 06 65 92 97 18
Centre Psychothérapeutique de Nancy	03 83 92 50 50
Planning Familial 54	06 62 21 79 37
Centre de Santé Sexuelle	03 83 34 43 18



Temps d'échanges

Maladie de Lyme

SAMEDI 28 NOVEMBRE

Vous êtes atteint(e) de la maladie de Lyme ou d'une autre maladie vectorielle à tiques, ou vous accompagnez un proche malade ? Les bénévoles de l'association France Lyme vous donnent rendez-vous le 28 novembre, au Foyer Culturel Gérard Léonard de Saint-Max, pour un moment d'échange et de partage.

9h-12h au Foyer Culturel Gérard Léonard. Sur inscription avant le 26 novembre par mail regionest@francelyme.fr.
5 € - Gratuit pour les adhérent France Lyme



Réunion publique

Le compostage, mode d'emploi !

MARDI 8 DÉCEMBRE

Les maîtres composteurs du territoire viennent à votre rencontre à Saint-Max lors d'une réunion publique d'information et de sensibilisation : l'occasion de partager des techniques, des conseils, de découvrir les subventions de la Métropole et d'acheter un composteur à tarif préférentiel sur place.

Au programme : conseils pratiques pour bien composter, réponses aux questions et présentation des dispositifs d'accompagnement et des aides financières disponibles.

Mardi 8 décembre
18h30 au Château Centre Culturel (Salle Choltus)

Réunion publique

Chauffage urbain : faisons le point !

MARDI 15 DÉCEMBRE 2026

La Ville de Saint-Max organise une réunion publique pour présenter la prochaine phase de déploiement du réseau de chauffage urbain et informer les habitants du calendrier des travaux, dont la reprise est prévue début 2027.

Les interventions concerneront notamment la rue Pasteur, pour alimenter le groupe scolaire Clémenceau, ainsi que la rue de la Haie-le-Comte jusqu'à l'avenue du Général-Leclerc. Cette nouvelle phase devrait avoir un impact limité sur la circulation et la vie quotidienne des habitants.

Côté établissements scolaires, les écoles Jules-Ferry et Victor-Hugo sont désormais raccordées. L'école Curie, dernier établissement non équipé, le sera également en 2027.

Mardi 15 décembre
Heure à définir • Foyer Culturel Gérard Léonard



Retour sur réunion publique

Rue Clémenceau

Une réunion publique s'est tenue début novembre afin d'informer les riverains sur l'achèvement des travaux d'enfouissement des réseaux. La dernière étape concerne les câbles encore présents en façade des habitations. Leur enfouissement étant soumis à l'accord des riverains concernés, une partie du réseau restera finalement aérienne.

Les travaux s'achèveront fin novembre, marquant ainsi la fin de cette opération.

Travaux

École Victor-Hugo : une nouvelle salle plurivalente

L'école Victor-Hugo a été inaugurée en octobre. Dans la continuité de ce projet, la construction de la salle plurivalente se poursuit. Le gros œuvre est désormais terminé et les travaux entrent dans une nouvelle phase avec la réalisation de la toiture, de l'étanchéité et la pose des fenêtres.

Cette future salle accueillera des activités extrascolaires variées, notamment sportives et des ateliers, offrant ainsi un nouvel espace d'animations.







Aménagement de la nouvelle salle plurivalente en cours.

Prime Air Bois : une aide pour changer votre chauffage !



La Métropole du Grand Nancy propose la Prime Air Bois, aide financière pouvant atteindre 2500 €, sans conditions de ressources, pour remplacer un ancien appareil de chauffage au bois par un équipement plus performant et moins polluant.

À Saint-Max, 22 foyers ont déjà bénéficié de cette aide, pour un montant total de 38 000 €. Ce dispositif contribue à améliorer la qualité de l'air tout en permettant de réaliser des économies de chauffage.

Il reste encore des aides à mobiliser à l'échelle de la Métropole. Vous souhaitez remplacer votre ancien poêle ou votre cheminée ? Renseignez-vous pour les conditions d'éligibilité et les modalités auprès de la Métropole du Grand Nancy.

Entre patrimoine alsacien et cœur de la démocratie européenne

Le Conseil Municipal des Enfants et des Jeunes (CMEJ) a pris la direction de Strasbourg le 22 octobre pour une journée riche en découvertes, mêlant patrimoine, sciences et citoyenneté.
Au programme : balade dans le quartier pittoresque de la Petite France, découverte de la majestueuse cathédrale Notre-Dame et du barrage Vauban, avant une visite du Musée de sismologie pour mieux comprendre l'histoire de l'étude des séismes.



Les jeunes élus du CMEJ étaient accompagnés de Monsieur le Maire, de membres du Conseil Municipal ainsi que des agents du Pôle en charge du CMEJ et de l'animation, présents pour encadrer et accompagner les jeunes tout au long de cette journée.

Un temps fort au Parlement européen

La visite du Parlement européen a permis aux jeunes élus de découvrir le fonctionnement des institutions européennes. Accueillis par les députés européens Nadine Morano et François-Xavier Bellamy, ils ont pu échanger avec eux sur leur quotidien et les grands enjeux européens.

Depuis les tribunes de l'hémicycle, les jeunes ont également assisté aux travaux parlementaires, avant de découvrir le Parlamentarium Simone Veil. Grâce à cet espace interactif, ils ont pu suivre les différentes étapes de l'élaboration d'une loi européenne et comprendre son influence sur notre vie quotidienne.



Une expérience enrichissante qui a permis aux jeunes Maxois de mieux appréhender le fonctionnement de la démocratie européenne et de donner du sens à leur engagement citoyen !

CMEJ 2026-2028 : nouveau mandat !

MARDI 8 DÉCEMBRE



Votre enfant est en CM1 ou en CM2 et souhaite devenir candidat au prochain Conseil Municipal des Enfants et des Jeunes (CMEJ) de Saint-Max ? C'est le moment de se lancer dans une belle aventure citoyenne !

Découvrir la citoyenneté, apprendre à débattre, partager ses idées et concrétiser des projets collectifs.

Début novembre, les enfants ont été informés dans les écoles qu'ils pouvaient proposer leur candidature.

Place à la campagne !

Pour le mandat 2026-2028, les candidats réaliseront leur propre affiche de campagne afin de convaincre leurs camarades. L'élection du 11ème mandat aura lieu le 8 décembre dans les écoles de Saint-Max.

Des projets qui font la différence !

Au fil des mandats, les jeunes élus ont déjà porté de nombreux projets : collecte pour le refuge du Mordant, ramassage de déchets, CMEJ Cup', rencontres intergénérationnelles, échanges avec le Liban, sorties pédagogiques et participation aux événements municipaux.

Un engagement citoyen enrichissant !

Un engagement bénévole qui demande disponibilité et assiduité, mais qui permet de gagner en autonomie, en confiance et en sens des responsabilités !

Le Groupe Jeunes : tes idées font bouger Saint-Max !

Tu es collégien ou lycéen (jusqu'à 18 ans) et tu habites à Saint-Max ? Le groupe Jeunes est fait pour toi !
Pas besoin d'être un expert en politique : l'objectif est de proposer et de concrétiser des projets simples, utiles et conviviaux qui te ressemblent.

• **Des moments de partage** : repas, soirées et rencontres entre jeunes ;

• **Des loisirs :** sorties, films, débats ;

• **Des idées :** toutes les initiatives pour faire bouger les ados à Saint-Max !

Toutes les propositions seront ensuite présentées et défendues lors des séances du Conseil Municipal des Enfants et des Jeunes (CMEJ).

ÉDUCATION ET PETITE ENFANCE

L'école Victor Hugo inaugurée

La Ville de Saint-Max a inauguré le samedi 3 octobre sa nouvelle école Victor-Hugo, marquant l'aboutissement d'un projet de reconstruction majeur, rendu indispensable par la vétusté et la dangerosité de l'ancien bâtiment.

Un investissement important, porté par la volonté municipale d'offrir aux enfants et aux équipes éducatives un cadre d'apprentissage moderne, sécurisé et adapté à leurs besoins.



Inauguration de l'école Victor Hugo le 3 octobre 2026. M. le Maire a salué le travail de l'ensemble des acteurs du projet (architectes, entreprises, services municipaux, équipes éducatives, soutien des partenaires institutionnels et financiers).



Les lundis de la rencontre

Découvrir le métier d'assistant maternel

LUNDI 7 DÉCEMBRE

Le RPE propose un temps d'échange le 7 décembre pour découvrir le métier d'assistant maternel, partager des expériences et poser vos questions.

9h30 - 11h au Centre Social
Inscription obligatoire au 03 83 18 34 65 ou par mail : imane.touahri@esseylesnancy.fr

Structures de la petite enfance en images

Journée citrouille à la Crèche les Confettis





Relais Petite enfance : Semaine du Goût





Le handicap sans tabou, le sport pour tous !

Des échanges sans tabou avec quatre sportifs en situation de handicap.

Pendant les vacances d'automne, le Comité départemental Handisport de Meurthe-et-Moselle a organisé, au centre sportif Henri-Cochet, une demi-journée de sensibilisation au handicap et de découverte du handisport auprès de 25 enfants de l'accueil de loisirs.

Animée par Aurélien Cucini, agent de développement du Comité, cette rencontre a permis aux jeunes de découvrir quatre sportifs et leurs disciplines : Anaïs Heckel (tir à l'arc et boccia), Olivier Munch (boccia et foot fauteuil), Nathalie Guillot Lattanzio et Jean-Michel Concalvez (showdown).

Après avoir présenté leur handicap et leur parcours sportif, les intervenants ont répondu aux nombreuses questions des enfants.
Place ensuite à la pratique !

Basket fauteuil en trois contre trois, boccia, biathlon et torball étaient au programme. Accompagnés par les sportifs, les jeunes ont pu s'initier à ces disciplines et découvrir leurs particularités.



Des sportifs engagés venus partager leur passion et témoigner de leur parcours auprès des enfants.
Une demi-journée de partage pour sensibiliser au handicap, découvrir le handisport et changer les regards.



Activités jeunesses

DU 21 AU 31 DÉCEMBRE 2026

Faites le plein de découverte avec les activités organisées par le Pôle Jeunesse : Accueil de loisirs et activités sportives et ludiques variées !
Inscription sur le kiosque famille jusqu'au 9 décembre.
Infos et programme sur saint-max.fr rubrique Jeunesse et Sports.

Chantiers jeunes

Il n'y aura pas de chantiers jeunes pendant les vacances de Noël mais nous vous donnons rendez-vous en février pour les inscriptions d'hiver !
Plus d'infos dans le prochain bulletin ou sur saint-max.fr

TRIBUNE LIBRE

Expression réservée aux élus, conformément à la loi n°2002-276 du 27 février 2002 relative à la démocratie de proximité.

Liste "@venir Saint-Max ensemble "

Notre groupe tient tout d'abord à exprimer sa solidarité avec les lycéens, qui réclament plus de moyens pour leurs établissements et leur enseignement mais aussi les personnes qui souhaitent défendre leur pouvoir d'achat et leur vie. Cependant il est clair qu'il n'est pas possible que la violence puisse prendre le dessus et nous condamnons fermement les débordements qui se sont exprimés à chaque journée de mobilisation. Ce n'est pas normal, et il faut que l'Etat puisse rapidement répondre à ces questions essentielles, et protéger ses habitants qu'ils soient élèves, enseignants, commerçants, habitants ou membres des forces de l'ordre.
On ne défend pas l'avenir de la jeunesse en saccageant les lieux où elle apprend, ni en fragilisant les commerces et le quotidien de ceux qui travaillent. Le dialogue doit toujours primer sur la violence, et la responsabilité collective sur les affrontements.
A Saint-Max, nous avons eu le plaisir d'inaugurer une école. Cet investissement est fait pour les générations futures et nous souhaitons rappeler que cet engagement, nous l'avons tenu et qu'il est une des réponses à ces moyens tant demandés.
Elle sera complétée par une salle plurivalente permettant différentes activités pour les élèves et les associations. La salle est en cours de construction.
Ce fut un choix fort et la commune devra faire des efforts certains au cours des prochains mois pour permettre leur bon fonctionnement. Nous ne pouvons pas tout faire.
Nous sommes encore dans la 1ère année de notre mandat et déjà les idées affluent, les réglages ont lieu, notre équipe s'affirme de jour en jour et il est important de rappeler notre attachement aux 3 grands principes du développement durable : économique, social et environnemental.
Concernant l'environnement, nous souhaitons développer des axes forts en matière de végétalisation et d'entretien de nos espaces verts. Un permis de végétaliser est à l'étude et d'autres actions concrètes. C'est aussi demander à la métropole du Grand Nancy d'être attentive à nos espaces, dont certains (liés à nos voiries notamment) sont de sa compétence.
Une année s'achève, une autre va bientôt commencer, et nous espérons continuer d'avancer à vos côtés. Nous vous remercions pour votre confiance. Passez de merveilleuses fêtes de fin d'année avec celles et ceux qui vous sont chers.

Eric Pensalfini – 06 34 62 34 97
La liste « @venir Saint-Max Ensemble » (majorité municipale)

Liste "Saint-Max – Autrement avec Vous"

Ces dernières semaines, les mobilisations étudiantes nous rappellent une réalité préoccupante pour beaucoup de jeunes, étudier et construire son avenir deviennent de plus en plus difficiles.
Entre la hausse du coût de la vie, les difficultés à se loger, à se nourrir et à faire face aux dépenses du quotidien, la précarité étudiante demeure une véritable urgence sociale. Nous apportons notre soutien à celles et ceux qui se mobilisent pour défendre leurs droits et réclamer des conditions de vie et d'études dignes. Face à ces difficultés, nous avons besoin de réponses politiques ambitieuses, qui placent la justice sociale, l'égalité des chances et l'émancipation au coeur des priorités. Aucun jeune ne devrait avoir à choisir entre se nourrir correctement et poursuivre ses études.
À l'approche des fêtes de fin d'année, nous souhaitons également rappeler l'importance de ces moments qui nous rassemblent. Autour d'un repas, auprès de nos familles, de nos amis ou de celles et ceux qui nous sont chers, ces instants de joie et de partage nous permettent de souffler, de nous retrouver et, parfois, d'oublier un peu les difficultés du quotidien.
Mais nous savons aussi que cette période n'est pas heureuse pour tout le monde. L'isolement, la précarité et les difficultés financières peuvent rendre ces fêtes particulièrement éprouvantes. C'est pourquoi la solidarité ne doit pas être un principe que l'on célèbre uniquement à certaines périodes de l'année, elle doit se vivre chaque jour, dans nos quartiers et au sein de notre commune. Ce sont ces valeurs qui nous permettent de traverser les périodes difficiles et de construire, ensemble, un avenir plus solidaire.
Nous vous souhaitons à toutes et à tous de belles fêtes de fin d'année, remplies de joie, de chaleur humaine et de moments précieux avec celles et ceux que vous aimez.

Vous pouvez nous suivre et nous interpeler sur :

Saint-Max – Autrement avec Vous Saint.max.autrement
(Site internet) http://saint-max-autrement.fr/ (@mail) contact@saint-max-autrement.fr

Quentin MENTREL - Conseiller municipal
Christine MINERY - Conseillère Municipale
Anthony CALBA DURAND - Conseiller municipal

Pour information : cette tribune est transmise le 23/10/2026.

Métropole du Grand Nancy

Le secteur hôtel de ville - Barrois est « lieu candidat », c'est à savoir, mais qu'est ce que cela signifie ?
En fait, il s'agit d'identifier certains secteurs urbains pour en faire des sites pilotes de transformation des mobilités et des espaces publics.
Le projet prévoit notamment la requalification de la place Barrois, la végétalisation de l'avenue Carnot, la réorganisation de l'arrêt de trolleybus « Mairie », et trouver un équilibre pour les places de stationnement.
L'objectif est de repenser cet espace afin de :

- Faciliter les correspondances entre les différents modes de transport.
- Améliorer les cheminements piétonniers et cyclables.
- Rééquilibrer le partage de l'espace public entre voitures, vélos et piétons.
- Végétaliser et embellir les espaces publics.
- Améliorer l'accessibilité et la qualité du cadre de vie.
- Renforcer l'attractivité du centre-ville et de ses commerces.

Il ne s'agit donc pas simplement d'un projet de transport, mais d'une opération globale de requalification urbaine, associant mobilités, environnement, stationnement et qualité de vie.



Naissances

Depuis notre dernière édition de septembre 2026, la commune a eu le plaisir d'accueillir 15 naissances.

Bienvenue à ces nouveaux petits Maxois et félicitations à leurs familles, notamment :

Julia, Nathalie, Emine ULUSAL, née le 27 février 2026
Axel LASSUEUR, né le 16 aout 2026
Mina, Faiza BOUTALEB, née le 24 aout 2026
Margaux THIRIAU, née le 29 aout 2026
Kaïlan, Kin-Sichiw Christian LOR PIERSON, né le 09 septembre 2026
Charlie HUBERT MARCEL, né le 08 octobre 2026



Mariage

Si une union est mise à l'honneur dans cette édition, ce sont au total 6 mariages qui ont été célébrés à Saint-Max depuis notre dernier bulletin fin septembre. La Ville adresse tous ses vœux de bonheur aux jeunes mariés.

Julien KESSLER et Estelle GENAY le 24 octobre 2026



Décès

Daniel, Thierry, Armand GEORGES, le 18 aout 2026
Marie, Thérèse LAURENT née BATELOT, le 22 aout 2026
Jeanne, Marguerite FURSTENBERGER née ANDRÉ, le 22 aout 2026
Gérard, Jean, Marie THIAVILLE, le 27 aout 2026
Nelly, Yvonne ARSEINNE née GOBILLOT, le 29 aout 2026
Francine, Paule, Louise GELHAYE née ADAM, le 31 aout 2026
Pierre NABET, le 02 septembre 2026
Monique, Marie MAZOUNI née BRAAS, le 04 septembre 2026
Dany, Bruno FERRY, le 07 septembre 2026
Paulette, Marie, Jeanne L'HUILLIER née BOFFIN, le 09 septembre 2026
Michèle, Renée LOUIS née CARGEMEL, le 11 septembre 2026
Jean-Claude, Marcel, Henri GILET, le 15 septembre 2026
Françoise, Marie, Raymonde MULLER née RIETS, le 16 septembre 2026
Micheline, Agnès VINCENT née MORCEL, le 21 septembre 2026
Françoise BIASCH née AUDURAND, le 23 septembre 2026
Roger, Charles ADAM, le 25 septembre 2026
Daniel, André, Fernand DIEMUNSCH, le 29 septembre 2026
Gérard, Jean-Marie FREY, le 30 septembre 2026
Chantal, Michelle, Fernande MANGIN née BRUCKER, le 01 octobre 2026
Roger, Georges, Abel GONTIER, le 01 octobre 2026
Colette, Liliane DORNSTETTER née PINSKI, le 03 octobre 2026
Annette, Denise, Renée OLTMANNS née KLOSTER, le 07 octobre 2026
Philippe, Jean-Pierre LAURENT, le 07 octobre 2026
Christine, Laure, Thérèse BARBARAT née RUCH, le 09 octobre 2026
El Hadji, Seyni CHERIF, le 12 octobre 2026
Michelle, Louise MARCHAL née FOURNIER, le 22 octobre 2026

AGENDA

NOVEMBRE 2026

Samedi 21.11 : Bourse aux jouets • 9h00 • FCGL *cf p. 8*
Samedi 21.11 : Livre au Château • 14h00 • CCC *cf p. 6*
Samedi 21.11 : Vaccination Grippe / Covid 19 • 14h00-17h00 • CCC
Du 27.11 au 6.12 : Exposition d'aquarelles d'Anne Mura • CCC *cf p.7*
Vendredi 27.11 : Mois du film documentaire "Dans la peau d'un vegan" • 20h00 • CCC *cf p. 6*
Samedi 28.11 : Atelier aquarelle avec Anne Mura *cf p.7*
Samedi 28.11 : Heure du conte (+ 18 mois) • 10h30 • BMM *cf p.7*
Samedi 28.11 : Téléthon • 8h30-20h00 • FCGL *cf p. 11*
Samedi 28.11 : Soirée dansante Téléthon • 20h00 • FCGL *cf p. 11*
Samedi 28.11 : Café Lyme • 9h30-12h00 • FCGL (salle 2) *cf p. 15*
Lundi 30.11 : Chauffe Citron - 14h30 • FCGL Salle 1 *cf p. 11*

DÉCEMBRE 2026

Jusqu'au 6.12 : Exposition d'aquarelles d'Anne Mura • CCC *cf p.7*
Jusqu'au 15.12 : Concours des maisons et balcons décorés *cf p. 5*
Jusqu'au 31.12 : Budget Participatif : vote des projets *cf p. 3*
Vendredi 4.12 : Saint-Nicolas dans les écoles maternelles
Vendredi 4.12 : Mise en lumière • 18h30 • Place de Gaulle *cf p. 4*
Vendredi 4.12 : Guinguette de l'Avent • 18h30 • Cour école P. Lévy *cf p. 5*
Samedi 5.12 : Atelier aquarelle avec Anne Mura *cf p.7*
Samedi 5.12 : Heure du conte (+ 5 ans) • 10h30 • BMM *cf p.7*
Dimanche 6.12 : Défilé de Saint-Nicolas et spectacle • Départ 15h30 École Curie • Spectacle pyrotechnique à 17h30 • CCC *cf p.4*
Lundi 7.12 : Lundi de la rencontre - RPE • 9h30-11h00 • EC *cf p. 20*
Lundi 7.12 : Chauffe Citron • 14h30 • FCGL Salle 1 *cf p. 11*
Mardi 8.12 : Election nouveau CMEJ (dans les écoles)
Mardi 8.12 : Repas calme de l'Avent • FCGL *cf p. 11*
Mardi 8.12 : Réunion publique avec les maîtres composteurs • 18h30 • CCC *cf p. 16*
Mercredi 9.12 : Repas dansant de l'Avent • FCGL *cf p. 11*
Week-end 11-12-13.12 : Salon des Métiers d'Art • vendredi 14h et samedi/dimanche 10h • CCC *cf p. 8*
Week-end 12-13.12 : Marché de Noël • 14h • FCGL *cf p. 8*
Samedi 12.12 : Guinguette de l'Avent • 18h30 • Cour école P. Lévy *cf p. 5*
Samedi 12.12 : Collecte au profit du refuge du Mordant • 10h-17h • Supermarché Match *cf p. 8*
Dimanche 13.12 : Concert du Chœur des cordeliers "Les plus beaux Noëls du monde" • 16h • Eglise St-Livier *cf p. 8*
Lundi 14.12 : Conseil Municipal • 18h30 • HDV
Du 14 au 18.12 : Distribution boites douceurs • 14h-18h • FCGL *cf p. 11*
Mardi 15.12 : Réunion publique Chauffage Urbain • FCGL *cf p. 16*
Jeudi 17.12 : Marche de Noël • Départ 18h • Esplanade CCC *cf p. 5*
Samedi 19.12 : Heure du conte (+ 18 mois) • 10h30 • BMM *cf p.7*

JANVIER 2027

Du 4 au 11 : Collecte de sapins *cf p. 3*
Lundi 11.01 : Cérémonie des vœux 2027 – 18h30 (Live Facebook)
Samedi 16.01 : Heure du conte (+ 5 ans) • 10h30 • BMM *cf p.7*
Dimanche 17.01 : Concert Chœur des Cordeliers • 16h • Église Saint Martin de Dommartemont *cf p. 8*
Du 21.01 au 20.02 : Recensement de la population
Du 20 au 23.01 : Nuits de la lecture • 18h00 • BMM *cf p.7*
Samedi 23.01 : Heure du Conte spéciale • 10h30 • BMM *cf p.7*
Vendredi 29.01 au 15.02 : Biennale des arts - Photographies - CCC



Légende des sigles

FCGL : Foyer Culturel Gérard Léonard
BMM : Bibliothèque-Médiathèque Municipale
EVH : Espace Victor Hugo
CCC : Château, Centre Culturel
MAM : Monument aux Morts
EC : Espace Champlain
EHR : Espace Haut Rivage
CSHC : Centre Sportif Henri Cochet

UNE INFO À PUBLIER ?

Votre prochain magazine municipal paraîtra en janvier. N'hésitez pas à nous faire part de votre actualité avant le lundi 4 janvier 2027.
Contactez le Service Communication au 03 83 18 32 31.